安慶日報

2024年8月9日 星期五
甲辰年七月初六 第11659号
国内统一连续出版物号CN 34－0005 邮发代号25－28

今日 4版

中共安庆市委主管主办 安庆日报社出版
网址:http://www.aqnews.com.cn
电子邮箱：AQRBS163@163.com

司法协作共护文化和自然遗产共建“大黄山”

新华社合肥8月8日电（记者潘峰）为加强文化和自然遗产保护传承利用工作，助力“大黄山”建设，安徽黄山、池州、安庆、宣城四市中级人民法院8日共同签订了《深化司法协作服务保障大黄山建设框架协议》，在文化遗产保护、生态环境治理、审判能力提升等领域开展交流协作。

司法保障文化和自然遗产保护传承利用工作是这一协议的重要内容。根据协议，黄山、池州、安庆、宣城四市法院将合力打击盗窃、损毁、倒卖文物等犯罪，联动化解涉非遗项目、景区和民宿项目纠纷，共同守护“大黄山”区域文物古迹、传统村落、古民居、历史街区、历史建筑及非物质文化遗产安全，同时加大地理标志、驰名商标等知识产权保护力度。

四市法院将合力打击跨市域水污染、非法处置危险废物、破坏动植物资源等犯罪行为，推动四市司法机关与行政主管机关联动互动、行政执法与司法办案有机衔接，探索针对跨市域环资案件中生态环境修复、禁止令等特殊执行事项的委托执行制度。

四市法院将成立司法协作工作联席会议，组建司法协作工作联席会议工作联络小组，充分利用全国法院“一张网”建设成果，促进办案信息整合、一体协同办理、司法资源跨域调配。

记者了解到，“大黄山”范围包括黄山、池州、安庆、宣城四市，区域内不仅坐落着黄山这一世界文化与自然双重遗产，还拥有丰富的自然和文化资源：九华山、天柱山等群峰竞秀，长江、新安江等数流穿境，数千处传统古村落星罗棋布，徽州文化、古皖文化、桐城文化等交融荟萃。

全国仅十个　获资两亿元

大观亭历史文化街区项目获中央资金支持

本报讯　近日，国家发改委下发《关于下达文化保护传承利用工程专项2024年中央预算内投资计划的通知》，“安庆大观亭历史文化街区保护利用项目”成功入选新修订的全国首批文化保护传承利用工程，获中央预算内投资2亿元，是安徽省唯一入选项目。

全国共有十个项目入选，“安庆大观亭历史文化街区保护利用项目”便是其一。大观亭历史文化街区保护利用项目位于安庆市历史城区范围内，长江与皖河交汇处，项目建设重点聚焦大观亭历史文化街区和大王庙传统风貌区，建设范围约6.2公顷。大观亭历史文化街区历史遗存丰富、街巷环境风貌保存较好，为安徽省少有的独具地方特色的历史文化街区，大观亭旧址目前保留了亭台遗迹和部分石阶；大王庙传统风貌保护区是安庆最具开埠文化特征的传统街市、“横街纵巷”的传统格局及空间尺度保存较好。

项目建设内容包括公有建筑修缮、传统街面立面整治改造、配套公共服务设施建设、基础设施补短板、公共文化设施建设等，将对大观亭历史文化街区内部九条巷道进行贯通，并整治改造传统街巷立面、疏通传统巷道，配套消防、电气、给排水、照明、环卫、智能化等基础设施建设。整个项目将突出街区“一园九巷多景”的特色格局，在最大限度保护历史资源的基础上，恢复原有建筑风貌和肌理，充分展现安徽“皖韵”的建筑特色。

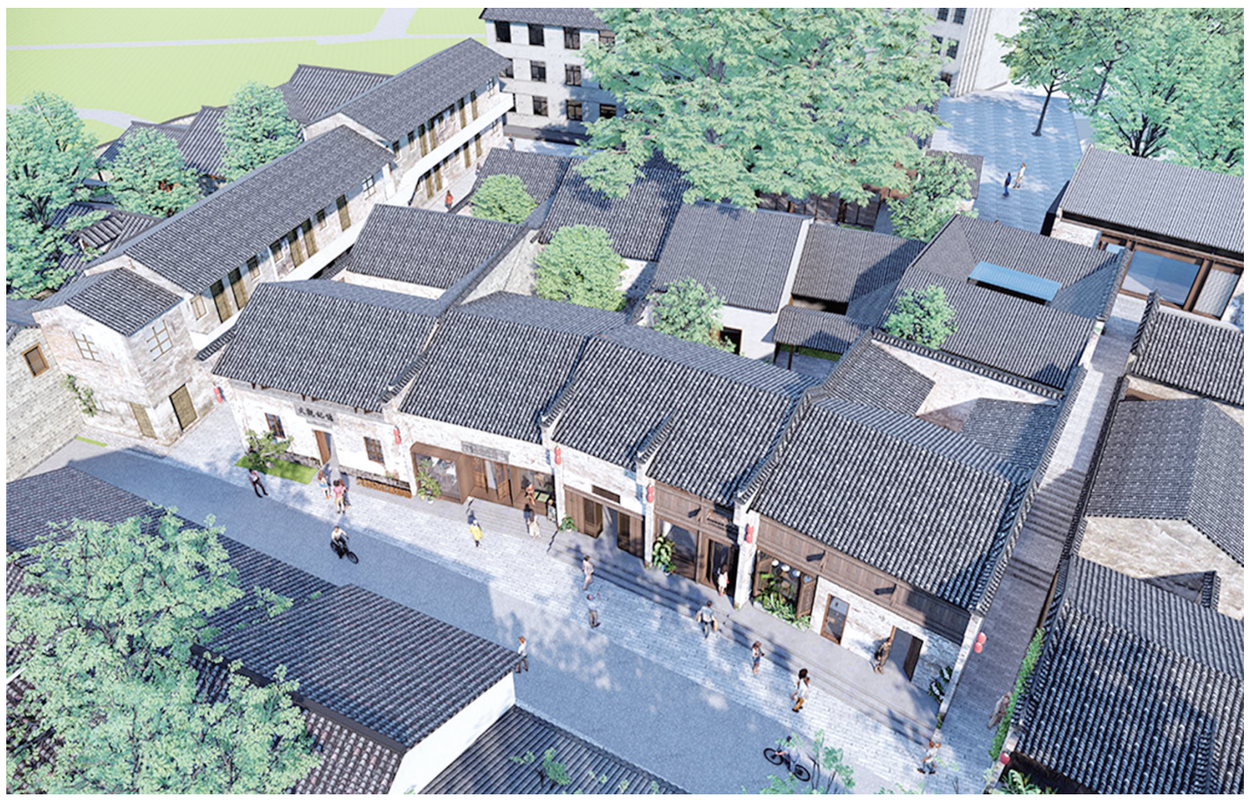

大观亭历史文化街区保护利用项目效果图。（市住建局供图）

国家发改委等部门新修订的《文化保护传承利用工程实施方案》明确指出，依托国家级资源新建或改扩建一批重大文化设施，提升公共文化服务水平，促进优秀传统文化和宝贵自然遗产整体保护和活态传承，推动高质量发展和创造高品质生活相得益彰。重点围绕国家级文化遗产保护传承、国家级自然遗产保护展示、中华民族现代文明展示三个方面给予支持，其中国家级文化遗产保护传承包括历史文化名城和街区等保护提升、国家重点文物保护和考古挖掘、重点地区考古标本库房建设、综合性国家级非物质文化遗产传承展示。（全媒体记者　江露露　通讯员　姚涛）

张君毅主持召开市政府党组会议

传达学习党的二十届三中全会精神等

本报讯　8月8日上午，市政府党组书记、市长张君毅主持召开市政府党组会议，市政府党组成员出席会议。

会议认真学习了《中共中央关于进一步全面深化改革、推进中国式现代化的决定》、习近平总书记关于《决定》的说明等文件，深入学习了习近平总书记在党的二十届三中全会上的报告和讲话及7月30日中共中央政治局会议精神等，传达学习了中共安庆市委关于认真学习宣传贯彻党的二十届三中全会精神的有关通知。

会议指出，党的二十届三中全会是以中国式现代化全面推进强国建设、民族复兴伟业的关键时期召开的一次十分重要的会议。全会审议通过的《决定》，是新时代新征程上推动全面深化改革向广度和深度进军的总动员、总部署，习近平总书记在全会上的重要讲话，为我们做好工作提供了根本遵循和行动指南。全市政府系统要提高政治站位，自觉把思想和行动统一到习近平总书记重要讲话精神和全会部署上来，确保始终沿着习近平总书记指引的方向前进。

会议强调，要狠抓改革落实，将中央和省委的决策部署落到实处。要全力稳增长，推动投资、消费、外贸协同发力，积极扩大需求；要着力调结构，推动技术革命性突破、生产要素创新性配置、产业深度转型升级，加快发展新质生产力；要努力防风险，完善自然灾害特别是洪涝灾害监测、防控措施，强力推进治本攻坚三年行动，织密社会安全风险防控网。

会议指出，学习好贯彻好落实好党的二十届三中全会精神是当前和今后一个时期的一项重大政治任务。全市政府系统要把准正确方向，将党的领导贯穿改革各方面全过程，力戒形式主义、官僚主义，确保取得实实在在的效果；要密切联系实际，认真谋划和扎实推动安庆进一步全面深化改革的具体举措，努力将全会精神转化为推动安庆高质量发展的强大动力；要强化以上率下，市政府党组成员要带头深学细悟、带头贯彻落实、带头到基层宣讲，确保全会精神在安庆落地生根、开花结果。

（全媒体记者　江露露）

全面深化民政改革　持续增进民生福祉

——党的二十届三中全会精神在全市民政系统引发热烈反响

学习贯彻党的二十届三中全会精神

连日来，全市民政系统认真学习党的二十届三中全会精神。大家纷纷表示，将按照全会部署，以促进社会公平正义、增进人民福祉为出发点和落脚点，全面深化民政领域改革，不断满足人民对美好生活的向往。

“全市民政系统将全面贯彻落实党的二十届三中全会精神，紧扣‘在发展中保障和改善民生’这个中国式现代化的重大任务，聚焦提高人民生活品质，全面保障好低保、特困、孤残儿童等困难群众的基本生活，织密民生保障网；多措并举推进养老事业高质量发展，让广大老年人共享改革发展成果、安享幸福晚年；着力健全儿童福利保障政策、优化儿童关爱服务体系、提升儿童福利工作队伍，让更多儿童共享改革发展成果；持续推进分层分类社会救助体系建设，深化婚姻登记服务和殡葬改革，不断满足群众新期待，把为民服务做得成色更足、底色更暖。”市民政局副局长杨善龙表示。

“我们要切实把思想行动统一到全会精神上来，坚持人民至上，持续推进流浪乞讨人员与困境儿童救助保护工作。下一步，将继续做好‘夏季送清凉’‘寒冬送温暖’行动，推进‘蓝海豚’志愿服务，提升照护质量，并加强与公安、城管等部门紧密协作，完善街面巡查机制，构建多方参与的救助网络，推动救助工作迈向新高度。同时加强组织队伍建设，深化开展‘宜童成长’系列活动，为困境儿童提供全方位支持，确保服务质量与水平持续提升。”市救助管理站（未成年人救助保护中心）站长邵旭光表示。

“党的二十届三中全会指出，健全保障妇女儿童合法权益制度。这为我们做好新时代儿童福利工作指明了方向，提供了根本遵循。”市社会（儿童）福利院院长江源远表示，将认真学习贯彻落实三中全会精神，持续提升福利院养育、康复、教育、医疗、社会工作一体化发展质量，着力铸造安庆市龙山特殊教育学校儿童康教优质品牌，并延伸向社会残疾儿童提供服务，持续推动资源普惠共享。同时选优配强孤残儿童护理员队伍和康复、教育、社工等专业人才队伍，为孤残困境儿童提供帮扶关爱服务。全面推进儿童福利机构优化提质，争创全省儿童福利机构高质量发展实践基地试点。

殡葬服务是最基本的社会服务，涉及千家万户，关乎群众“逝有所安”。“我们将全面贯彻落实三中全会精神，坚持以人民为中心的发展思想，持续深化殡葬改革，在减轻群众治丧负担、落实殡葬惠民政策、鼓励节地生态安葬、积极倡导移风易俗等方面狠下功夫，全力为家属提供更加便捷、高效、人性化的服务，切实让逝者得以安息，生者得以慰藉。同时加大惠民殡葬保障力度，进一步强化内部管理，细化工作流程，优化服务模式，不断提升管理水平和服务能力，为保障和改善民生贡献更多民政力量。”市殡葬管理所所长胡荣忠表示。

作为安庆第一家国有公墓管理公司，安庆君岭圣境生态陵园有限公司积极响应党的二十届三中全会精神，坚持“以人为本、为民服务”核心理念，致力于更好地满足人民群众日益增长的多样化丧葬需求。“我们积极开发建设新墓区，拓展安葬礼仪服务等项目，让群众有更多的选择，并不断规范安葬服务流程，提高安葬服务质量。同时深入践行绿色生态理念，落实殡葬惠民政策，持续为选择生态树葬逝者免费举行节地生态集体树葬仪式，积极推动创建民政部生态安葬试点，开发建设安庆生态陵园公益性公墓，将惠民、利民、便民落到实处。”该公司董事长曾宜宏说。

全媒体记者　雷琳琳　实习生　喻颖

今日导读

打造更强劲的消费主引擎　3版

国家标准提升如何引领传统产业转型升级　4版

张君毅在城市功能品质活力提升工作会议上强调

系统科学实施城市更新行动　更好满足人民高品质生活需要

本报讯　8月7日下午，市长张君毅主持召开城市功能品质活力提升工作专题会议，深入学习贯彻党的二十届三中全会精神，研究部署安庆城市功能品质活力提升工作。副市长唐厚明参加会议，省城乡规划设计研究院董事长姚本伦应邀参加。

张君毅指出，当前，城市发展进入新阶段，人民群众对城乡功能、环境品质、设施配套等高品质城市供给要求越来越迫切。党的二十届三中全会进一步明确要深化城市建设、运营、治理体制改革，加快转变城市发展方式，这为我们指明了方向和路径、明确了关键和重点，要求我们在完善城市功能上下功夫，在提升城市品质上求突破，系统优化城市基础设施、提升公共服务、改善居住环境，更好满足人民高品质生活需要。

张君毅强调，要提高思想认识，把城市建设工作摆在稳增长、提品质、惠民生的重要位置，增强全局意识，树牢系统思维，深入实施城市更新行动，不断提高城市规划、建设和治理水平，让城市发展更具活力、更有韧性、更可持续；要抢抓政策机遇，统筹利用资源资金资产，持续谋划一批发展所需、群众所盼、区域协同的重大项目，积极融入省级项目库；要扎实做好项目资源摸底和甄别，做到成熟一个、启动一个，形成有数量、能引领、上规模的滚动投资项目库，为安庆经济社会高质量发展蓄势赋能。

会议还听取了安庆大观亭历史文化街区保护利用项目实施方案汇报。张君毅强调，项目实施要符合城市功能品质活力提升要求，突出“皖韵”理念，展现独特魅力，实现长江文化与城市发展相融合；要充分挖掘历史建筑底蕴，做到每栋建筑都有迹可考、有典可依，用历史建筑讲好安庆故事；要树立运营前置思维，学习外地成功经验，做好前期招商、运营管理、业态提升等工作，促进街区可持续发展。

（全媒体记者　江露露　通讯员　朱剑）

全国人大常委会预算工委来安庆

围绕税法修改等开展调研

周东明陪同

本报讯　8月6日至8日，全国人大常委会预算工委法案室副主任申鹏率队来安庆就有关税法修改等开展调研。省人大常委会预算工委副主任戚建超，市人大常委会主任周东明，市人大常委会党组副书记刘克胜陪同。

在宜期间，调研组一行通过实地调研和召开座谈会方式，听取政府、法院和企业等有关工作情况汇报，与会人员围绕有关税法修改，结合基层实际工作，进行深入交流。调研组一行还实地考察了全国人大常委会预算工委安庆基层联系点、桐城市人大预算联网监督中心预算直通站。

调研组充分肯定了我市工作成绩，并指出，安庆各界立足基层实践，提出了很多有见地、有深度、有价值的意见和建议，非常中肯、客观，对调研组下一步做实、做细、做好有关税法修改工作具有重要启发意义。调研组认为，安庆作为安徽唯一的全国人大常委会预算工委基层联系点，要以习近平新时代中国特色社会主义思想为指导，把基层联系点建设成为践行全过程人民民主重大理念的重要载体，充分发挥基层联系点联系基层、吸纳民意、汇集民智的“直通车”作用。要以基层联系点建设为契机，奋力推进人大监督工作迈上新台阶。

（全媒体记者　卢向波）

降本提质增效　对接协作顺畅

安庆纳入国家邮政快递枢纽建设布局

本报讯　国家邮政局、工信部、自然资源部等部门近日联合印发《关于国家邮政快递枢纽布局建设的指导意见》（以下简称《指导意见》），推进国家邮政快递枢纽布局建设。其中，安庆市被列入全国性邮政快递枢纽承载城市布局名单。

《指导意见》提出，到2027年，建成30个左右邮件快件处理能力大、辐射带动作用强、现代化作业水平高、互联衔接紧密的国家邮政快递枢纽，在降本提质增效方面形成示范带动作用。到2035年，建成80个左右国家邮政快递枢纽，形成布局合理、功能完备、智慧高效、绿色安全的国家邮政快递枢纽网络，枢纽间对接协作更加顺畅，质效水平大幅提高，有力服务“全球123快货物流圈”，成为现代化寄递物流体系和现代化高质量国家综合立体交通网的重要基础力量。

据了解，建设全国性邮政快递枢纽承载城市，将进一步提升安庆邮政快递业的服务效率与覆盖范围，促进物流、信息流、资金流的深度融合，加速形成高效、便捷、智能的现代物流体系，带动相关产业链发展，增强城市经济活力与辐射力，为我市经济社会的全面发展提供有力支撑。

（全媒体记者　徐志远　通讯员　吴恒志）

责任编辑　张渺