美国制裁不断 加拿大人直呼“荒谬”

新华社北京9月9日电 加拿大政府针对美国加征关税的反制措施8日凌晨正式生效。加总理卡尼当天发表全国视频讲话，动员全民团结应对加美贸易战，此举获得大部分加拿大人支持，一些加拿大民众直呼美国加征关税做法“荒谬”。同日，美国政府宣布对加拿大关税再度加码，自29日起禁止从加拿大进口乳清产品、大部分酒类饮品及摩托车等，进一步加剧两国贸易紧张。

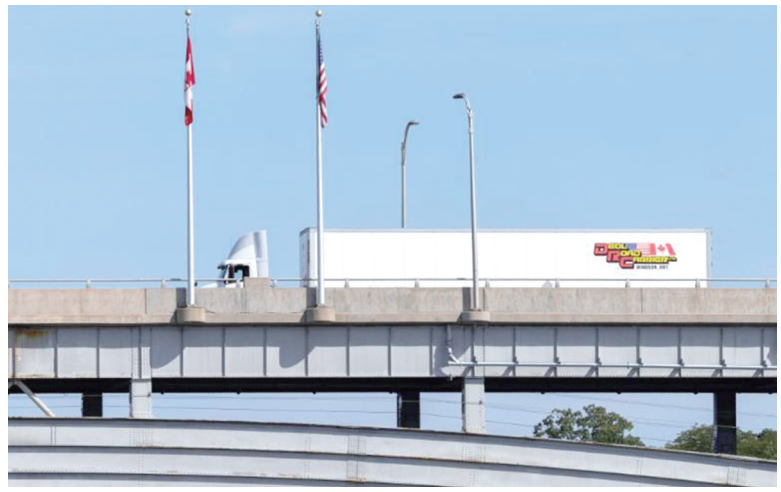

9月8日，在加拿大安大略省尼亚加拉瀑布的加美边境地带，卡车通过刘易斯顿-昆斯顿桥开往加拿大。 新华社发

加方强硬反制

加拿大和美国的贸易谈判8月下旬宣告破裂，美国对价值200亿美元的加拿大商品征收50%的关税，加拿大于本月8日凌晨对钢铁、乳制品、农用设备、纸浆及电子产品等美国商品征收等额反制关税，涉及约200亿美元的美国商品，税率从15%至50%不等。

卡尼8日发表全国视频讲话，动员全民团结应对加美贸易战。他以冰球运动为比喻说，购买加拿大商品传递的信号是“4000万名加拿大人全都在冰面上(拼搏)”。他同时提醒，为减少对美国的依赖，加拿大会有所付出，任何行动都有代价，但“这与停滞不前的代价相比，简直微不足道”。

加拿大政府官员表示，加方的反制措施旨在对美方施加经济和政治压力，预计反制关税将在11月美国国会中期选举前打击密歇根州和俄亥俄州等选战激烈地区的产业。

“我们担心的是，双方会陷入轮番加码的恶性循环，”加拿大农业食品贸易联盟执行主任、加美贸易关系顾问迈克尔·哈维说，“但与此同时，我们完全理解总理(卡尼)需要找到施压的杠杆。”

加拿大民调机构安格斯·里德研究所8日发布的一项民调显示，卡尼的施政满意度较8月上升11个百分点，达到62%。与此同时，路透社和益普索集团联合开展的一项最新民调显示，仅有20%的美国人支持美国政府对加拿大商品加征关税。

面对美国加征关税，部分加拿大民众直呼“荒谬”。拥有加美双重国籍的马蒂厄·托马斯近期告诉英国广播公司，他“对美国现在的路数感到失望”。安大略省居民摩西则表示，换作任何加拿大人在卡尼的位置上，都会采取反制措施，因为“没人愿意被霸凌”。

美方再度施压

针对加拿大最新关税措施，美国总统特朗普8日在社交媒体上发文称，他已指示美国总务管理局与美国贸易代表办公室合作，采取一切必要措施把加拿大产品排除出美政府采购计划，直至加方对美农民和企业恢复“公平的互惠”。

特朗普称，通过上述采购计划签订的合同每年金额超过500亿美元。

根据白宫网站发布的信息，美国8日宣布禁止从加拿大进口乳清产品、大量酒类饮品及摩托车等，定于9月29日正式生效。

特朗普7日还在社交媒体发文，威胁禁止加拿大飞机制造商庞巴迪公司在美销售，除非该公司开始在美国生产。

按美联社说法，加美双方眼下均不急于回归谈判桌。加拿大政府负责加美贸易的部长多米尼克·勒布朗的发言人加布里埃尔·布鲁内特说，虽然正式谈判尚未恢复，但两国官员仍保持沟通。

美国前贸易官员温迪·卡特勒表示，卡尼的公众支持率目前较高，这让他几乎没有理由重启谈判。“显然，现阶段双方都不想显得过于急切地希望重新接触，以免显得软弱。”

防空导弹“太费” 美军寻求低成本防空炮

新华社北京9月9日电 据美国《防务新闻》网站9日报道，伊朗近期对中东地区美军目标的袭击造成多处美军基地受损。为加强基地防空能力，美军正寻求研发一种可机动部署的中口径防空火炮系统，用于拦截无人机和巡航导弹。

美国空军近日发布信息征询书，向企业寻求一种低成本、能持续应对空中威胁的陆基防空火炮。根据要求，新型防空火炮需满足15项基本性能指标，包括对亚音速巡航导弹、小型无人机和飞行高度达到约5500米的大型无人机的拦截能力。

美国空军强调，新防空火炮应采用模块化设计，重量轻且便于运输，能够迅速部署至基础设施条件有限的战区，以应对突发威胁，且必须具备高性价比。

《防务新闻》分析认为，美国空军寻求此类武器，反映出美军防空体系面临的突出问题，即防空导弹的成本往往远高于来袭目标，且库存消耗巨大。

根据美国战略与国际问题研究中心7月底发布的数据，美军在美伊战事中已消耗约65%的“爱国者”防空系统拦截弹，“萨德”系统的拦截弹库存也较战事前减少38%。

最新PISA测评结果公布 中国内地学生表现居前列

新华社巴黎9月8日电（记者崔可欣） 经济合作与发展组织8日发布的2025年国际学生评估项目(PISA)测评结果显示，在参与测评的91个国家和地区中，中国内地学生在科学、数学、阅读以及计算问题解决能力方面的表现均位居前列。

经合组织从2000年起每三年组织一次PISA测评，旨在考察完成基础教育的15岁学生在科学、数学、阅读等方面的水平。2025年中国内地参加测评的学生来自北京、上海、江苏和浙江，他们在科学和数学两项测试中，分别以597分和612分位居第一；在阅读测试中获得527分，仅次于新加坡。

本次PISA测评新设了计算问题解决能力测试，以考察学生运用建模与编程工具、开展实验以及构建、设计和开发数字产品的能力。中国澳门学生以572分获得第一，新加坡和中国内地学生分别以563分和560分紧随其后。经合组织国家学生在这项测试中的平均分为500分。

“9·11”档案披露“毒空气” 官方曾称“安全”

新华社北京9月9日电 2001年“9·11”袭击事件25周年前夕，纽约市政府8日首次公布的袭击发生后空气质量文件显示，有议员警告世贸中心遗址周边空气中存在有害物质，而美国环保署和纽约市官员当时称空气“安全”。

据美国有线电视新闻网报道，此次公开的文件包括“9·11”事件后空气质量检测报告以及纽约市政府内部备忘录，共计17万页。一些文件显示，2001年10月至11月间进行的检测多次发现空气中石棉等有害物质含量高。

根据最新公开的文件，纽约州联邦众议员杰里·纳德勒2002年2月致函时任纽约市长迈克尔·布隆伯格的办公室，对世贸中心遗址周边空气质量提出质疑。他指出，袭击发生后不久，时任美国环保署署长克里斯蒂娜·托德·惠特曼公开称当地空气“可以安全呼吸”，但当时政府并未对世贸中心遗址附近建筑的室内空气质量进行检测。

纳德勒还提到，美国加利福尼亚大学戴维斯分校研究人员的检测结果表明，当地空气中含有“浓度惊人”的可进入并沉积在肺部的超细颗粒物。

不过，布隆伯格2002年2月曾表示，“所有已完成的检测都表明空气质量在可接受范围内”。布隆伯格的发言人8日拒绝就该文件置评。惠特曼8日发表声明说，她当年的有关表态“完全依据美国环保署人员的分析结果”。

8日公开的档案还包括一份给纽约时任副市长罗伯特·哈丁的备忘录。该文件显示，纽约市法律部门曾估算，“9·11”袭击后，可能会有超过3万人起诉纽约市政府，其中约1万人会提出索赔。可能的诉讼理由包括，政府发布的指引导致一些人过早返回受影响区域，从而接触有毒物质或受到精神伤害。

这份备忘录写道，“主要担忧”是如果起诉获得受理，法官或陪审团会倾向于接受原告方的主张，判罚市政府支付“大额赔偿”。该文件还提出多种方案，供政府减轻自身的法律责任。

纽约市长马姆达尼8日在记者会上说，“9·11”袭击后死于相关疾病的人数已超过袭击当天死亡的近3000人。根据“9·11”国家纪念博物馆资料，全美50个州至少有14万人加入了“世贸中心健康计划”，4.9万人被诊断患有相关癌症，数千人已死于与该事件相关的癌症或其他疾病。

“9·11健康观察”组织负责人本·切维特在同一场记者会上说，这批文件的公布意味着“开始回答：市政府对于‘零地带’(世贸中心遗址)有毒空气的危害究竟知道多少？何时获知？”